

ORIGINALE



COMUNE DI VILLA RENDENA

PROVINCIA DI TRENTO

REGOLAMENTO PER IL SERVIZIO

DI FOGNATURA

Allegato alla deliberazione n. 17  
del Consiglio comunale.

dd. 13 aprile 1987

## REGOLAMENTO PER IL SERVIZIO DI FOGNATURA

L.P. 18.11.1978, n. 47 e successive modificazioni

### ART. 1

#### Smaltimento delle acque di scarico

Deve farsi obbligo ad ogni proprietario di immobile, a qualunque uso adibito, di provvedere per lo smaltimento delle acque di scarico bianche e nere secondo le norme del regolamento comunale per il servizio di fognatura.

Si considerano acque bianche quelle meteoriche provenienti da tetti, terrazze, cortili, giardini e da qualsiasi altra area scoperta nonchè quelle scaricate da piscine, vasche e serbatoi di acqua potabile.

Si considerano acque nere le acque di scarico provenienti da acquai, lavabi, bagni, lavatoi, lavatrici, latrine, fontane, ecc.

### ART. 2

#### Immissioni nella fognatura pubblica.

Tutte le acque di scarico devono di norma essere convogliate mediante tubazioni distinte per le acque bianche e per quelle nere, agli appositi canali della rete pubblica di fognatura, come previsto da quanto segue.

L'allacciamento alla rete pubblica di fognatura è obbligatorio:

                      
                      
                      
↑

stade e piscine

- $V < 1000 \text{ mc.}$
- a) per edifici il cui volume complessivo, compresi i cosiddetti volumi tecnici, sia minore di 1.000 mc. fino a distanza di 50 m. dal collettore pubblico;
- $1000 < V < 2000$
- b) per gli edifici il cui volume complessivo è compreso tra 1.000 e 2.000 mc. fino a distanza di 100 m. dal collettore pubblico;
- $V > 2000$
- c) per gli edifici il cui volume complessivo è compreso tra 2.000 e 3.000 mc. fino a distanza di 150 m. dal collettore pubblico;
- d) per i condomini o complessi di edifici contigui o non contigui il cui volume complessivo, compresi i cosiddetti volumi tecnici, superi i 3.000 mc. fino a distanza di 200 m. dai predetti collettori;
- e) per le attrezzature alberghiere e turistiche, i campeggi, gli ospedali, le case di cura e altri complessi analoghi situati a distanza anche superiore a quella di cui alla lettera d).

Le distanze si misurano in linea orizzontale dall'asse del collettore comunale fino al punto più vicino del fabbricato, compresi eventuali sporti ed aggetti.

L'Amministrazione Comunale può esentare dall'obbligo di cui sopra, nel caso sia dimostrata l'eccessiva difficoltà tecnica dell'allacciamento o l'eccessiva onerosità dello stesso in relazione alle spese incontrate dagli altri obbligati. (costo medio superiore agli altri utenti)

Per gli edifici non obbligati all'allacciamento alla pubblica fognatura valgono le prescrizioni della L.P. 18.11.1978 n. 47 e successive modificazioni.

### ART. 3

#### Scarichi vietati.

E' vietato immettere nella fognatura pubblica liquidi aggressivi o rifiuti ingombranti o sostanze nocive e pericolose

che possano danneggiare i manufatti o provocarne l'ostruzione. Chiunque sia l'autore del danno, nei confronti dell'Amministrazione comunale è responsabile il titolare dello scarico.

ART. 4

Scarichi da insediamenti produttivi.

Gli scarichi da insediamenti produttivi sono regolamentati dalla L.P. 18.11.1978, n. 47 e successive modificazioni.

In particolare gli scarichi provenienti da insediamenti produttivi dovranno essere autorizzati ai sensi dell'art. 23 della L.P. 18.11.1978, n. 47 e successive modificazioni, osservando le prescrizioni tecniche dettate per ogni singolo caso dall'Ente gestore dell'impianto.

ART. 5

Pre-trattamento delle acque nere civili.

Le acque nere provenienti da ospedali, case di cura e da altri complessi analoghi, prima di essere immesse nella fognatura pubblica, dovranno subire un trattamento preventivo di disinfezione. L'autorizzazione all'allacciamento è rilasciata sentito il parere del Servizio Provinciale competente in materia di igiene e sanità.

ART. 6

Scarichi a livello inferiore alla strada.

*Martedì - Puntello  
Vespa*

L'Amministrazione Comunale può autorizzare l'allacciamento di scarichi a livello inferiore alla strada con i necessari accorgimenti (sollevamento). Essa rimane comunque e sempre sollevata da ogni responsabilità per danni che potessero derivare allo stabile od a terzi per effetto di rigurgiti dalle condotte comunali o mancato funzionamento delle apparecchiature.

ART. 7

Avviso di entrata in esercizio della fognatura ed esecuzione di nuovi allacciamenti.

Il Sindaco, con avviso pubblico dell'entrata in esercizio della rete di fognatura o di nuovi tronchi della stessa, invita tutti i soggetti obbligati di cui al precedente punto concernente - immissioni nella fognatura pubblica - a presentare domanda di allacciamento alla rete di fognatura comunale entro un congruo termine di tempo. Per gli inadempienti il Sindaco provvederà ad emettere un'ordinanza coattiva per ogni singolo caso, ingiungendo di provvedere ad eseguire l'allacciamento entro un termine di tempo che potrà variare in funzione della situazione contingente, ma che non potrà mai superare i sei mesi.

Nel contesto dei lavori di costruzione o ristrutturazione della rete di fognatura, qualora l'Amministrazione Comunale lo ritenga opportuno per una razionale realizzazione dell'opera, la stessa provvede direttamente alla predisposizione delle opere per l'allacciamento degli utenti fino al limite della proprietà pubblica. L'importo della spesa risultante è però a carico dell'utente e dovrà essere da questo versato alla Tesoreria Comunale dopo l'accertamento del lavoro eseguito da parte dell'Amministrazione Comunale.

ART. 8

Ripristino di allacciamenti preesistenti.

Nel caso in cui l'Amministrazione Comunale proceda alla ristrutturazione o sdoppiamento di reti esistenti, essa provvede al ripristino degli allacciamenti in atto, qualora siano ritenuti tecnicamente idonei, a proprie cure e spese, esclusivamente per la parte ricadente su suolo pubblico.

#### ART. 9

##### Esecuzione d'ufficio.

Quando siano trascorsi i termini fissati dall'ordinanza per l'esecuzione dei lavori di allacciamento, di cui al precedente punto concernente l'avviso di entrata in esercizio della fognatura, il Comune senza pregiudizio del procedimento amministrativo e penale, provvederà d'ufficio all'esecuzione delle opere a totale spesa dei proprietari inadempienti. Detta spesa subirà una maggiorazione del 25% per spese generali e di assistenza tecnica ai lavori. Qualora l'obbligato non dovesse poi, entro i termini fissati dalla notifica di risarcimento, versare il dovuto, l'Amministrazione Comunale provvederà al recupero con la procedura coattiva prevista per entrate patrimoniali, di cui al T.U. relativo alla riscossione delle entrate patrimoniali - R.D. 13.4.1910, n. 639.-

#### ART. 10

##### Divieto di fare opere senza permesso.

E' vietato realizzare qualsiasi tipo di allacciamento alle reti di fognatura sia bianca che nera, senza il permesso dell'Amministrazione Comunale, anche se i lavori vengono imposti con ordinanza pubblica.

#### ART. 11

##### Procedura per l'allacciamento.

Per ottenere l'autorizzazione all'allacciamento ogni proprietario di immobile deve fare domanda redatta su carta legale indirizzata al Sindaco del Comune.

Unitamente alla domanda di allacciamento debbono essere presentati in duplice copia i seguenti elaborati:

1. estratto di mappa in scala 1 : 1.440 con l'indicazione del percorso della tubazione fino all'innesto con la fognatura pubblica;

2. planimetria in scala 1 : 200 contenente lo schema dell'impianto fognario interno alla proprietà privata ed esterno ad essa, con le seguenti specificazioni:
  - a) punto di innesto nella fognatura pubblica, individuato da precisi punti di riferimento;
  - b) lunghezza delle tubazioni di raccordo;
  - c) diametri e tipo di materiale usato e sezione tipo di posa;
3. profilo, in scala adeguata, della canalizzazione da porre in opera;
4. particolare di dettaglio del pozzetto contenente i pezzi speciali ed il sifone intercettatore;
5. eventuali ulteriori elaborati ed altre indicazioni che il Comune ritenesse indispensabili per l'esatta individuazione dei lavori da eseguire.

*CAUZIONE*

Il rilascio dell'autorizzazione è subordinato al versamento cauzionale, la cui entità sarà fissata di volta in volta dall'Amministrazione Comunale, a garanzia di una corretta esecuzione dei lavori sia di allacciamento che di ripristino di suolo pubblico eventualmente manomesso. Detta cauzione sarà svincolata e quindi restituita all'interessato non appena accertata, da parte di apposito incaricato, la regolarità dei lavori eseguiti e l'ottemperanza alle disposizioni fissate.

I progetti dovranno essere conformi alle prescrizioni contenute nella delibera del Comitato dei Ministri per la Tutela delle acque dall'inquinamento pubblicata nel Supplemento Ordinario della G.U. n. 48 del 21.2.1977.

#### ART. 12

#### Rilascio dell'autorizzazione.

Il Sindaco rilascia l'autorizzazione all'allacciamento

alla fognatura pubblica dopo la verifica da parte dell'Ufficio Tecnico Comunale dell'idoneità della soluzione prospettata.

A detta soluzione potranno in caso diverso essere apportate delle modifiche e prescrizioni, alle quali, in sede esecutiva, il titolare dell'autorizzazione dovrà scrupolosamente attenersi.

L'autorizzazione vale esclusivamente per l'edificio per il quale viene richiesta e per quella consistenza di esso che risulta dai disegni depositati presso il Comune.

#### ART. 13

##### Modalità degli allacciamenti.

Ogni singolo edificio di norma deve essere allacciato alla fognatura pubblica mediante una tubazione per le acque bianche ed una tubazione per quelle nere, salvo che per ragioni tecniche, da valutare di volta in volta, si rendano necessari allacciamenti plurimi. Le immissioni nella rete pubblica debbono essere eseguite con tubazioni di materiale idoneo e con diametro adeguato all'entità dello scarico ed in ogni caso non inferiore a cm. 15. Se ~~il~~ collettore comunale è in gres ceramico, l'allacciamento dovrà necessariamente essere fatto mediante gli appositi pezzi speciali. u5

#### ART. 14

##### Proprietà delle opere.

Rimangono di proprietà comunale le opere di allacciamento ricadenti sul suolo pubblico.

Il privato proprietario ha l'onere di provvedere alla manutenzione ordinaria e straordinaria dell'allacciamento, fino al collegamento dello stesso con il collettore principale.

E' riconosciuto esclusivamente agli incaricati del Comune il diritto di ispezionare il ramo su suolo pubblico della fognatura.

Il titolare dello scarico dovrà curare, che non sia manomesso il sigillo di piombo apposto all'interno del pozzetto contenente i pezzi speciali.

Nel caso che il sigillo venisse accidentalmente rimosso, il titolare dello scarico, o chi per esso, dovrà farne denuncia all'ente gestore della fognatura nel termine di 24 ore dall'avvenuta rimozione.

#### ART. 15

##### Canone di utenza.

A seguito dell'allacciamento alla rete pubblica di fognatura, ciascun titolare dello scarico è tenuto al pagamento di un canone annuo quale corrispettivo dei servizi relativi alla raccolta, l'allontanamento, la depurazione e lo scarico delle acque di rifiuto. Il canone di utenza è stabilito in base ad apposita tariffa che verrà determinata dall'Amministrazione Comunale con le modalità previste dall'art. 16 e seguenti della Legge 10.5.1976, n. 319, e successive modificazioni.

#### ART. 16

##### Scarichi provvisori.

Per lo smaltimento delle acque nere provenienti da nuovi fabbricati civili che non siano allacciabili alla rete pubblica di fognatura, ove gli scarichi medesimi non confluiscano in corpi d'acqua superficiali, dovrà essere prevista la realizzazione di una fossa a completa tenuta, sufficiente ad almeno 2 mesi di esercizio, considerando a tal fine necessario in ogni caso un rapporto di 6 mc. utili di fossa per ogni 100 mc. di edificio abitabile.

Nell'ipotesi di insediamenti civili di cubatura complessiva non superiore a 2.000.= mc. e semprechè lo scarico non comporti danneggiamenti delle falde acquifere o

VEDI TOLP

instabilità dei suoli, potrà essere autorizzato lo smaltimento sul suolo o nel sottosuolo delle acque nere provenienti da nuovi fabbricati civili. In tal caso le acque nere dovranno essere previamente trattate con processi biologici, in modo da assicurare il rispetto dei limiti di accettabilità previsti dalla L.P. 18.11.1978, n. 47 e successive modificazioni.

Qualora entri in esercizio un nuovo tronco di fognatura e l'allacciamento divenisse possibile, rimane l'obbligo di provvedere in tale senso in modo diretto, con eliminazione della fossa a tenuta e dell'eventuale impianto di trattamento biologico.

#### ART. 17

##### Disposizioni transitorie.

Tutti i titolari di scarichi che al momento dell'entrata in vigore del regolamento comunale per il servizio di fognatura non fossero in possesso di regolare autorizzazione del Sindaco all'allacciamento dello scarico privato alla rete comunale, dovranno seguire la stessa procedura prevista per l'allacciamento.

Nei casi previsti dalle lettere a) - b) - c) - d) - e) del precedente punto concernente - immissioni nella fognatura pubblica - gli allacciamenti degli insediamenti civili esistenti dovranno essere eseguiti entro il termine di un anno dall'entrata in vigore del regolamento comunale per il Servizio di Fognatura e contemporaneamente dovranno essere eliminati i sistemi di scarico preesistenti.

In particolare tutte le fosse biologiche private degli edifici che si allacciano o che sono allacciati alla rete comunale, dovranno essere riempite di materiale arido ed eliminate nella loro funzione.

ART. 18

Sanzioni amministrative.

Fatta salva l'applicazione delle sanzioni penali previste dalla Legge 10.5.1976, n. 319 e successive modificazioni e da altre norme legislative, e delle sanzioni amministrative previste dalla L.P. 18.11.1978, n. 47 e successive modificazioni, le violazioni degli obblighi e dei divieti stabiliti dal regolamento Comunale per il Servizio di Fognatura sono punite ai sensi degli artt. 106 e seguenti del T.U. della Legge Comunale e Provinciale nonché della Legge 3.5.1967 n. 317, con una sanzione amministrativa da L. 800 a L. 200.000.=.

Quando il fatto illecito abbia arrecato danno all'Amministrazione od a terzi, non è ammesso il pagamento della predetta sanzione in misura ridotta conformemente al disposto dell'art. 107 ultimo comma del T.U. della Legge Comunale e Provinciale e dell'art. 5 ultimo comma della Legge 3.5.1967, n. 317.

ART. 19

Entrata in vigore.

Il regolamento Comunale per il Servizio di Fognatura entra in vigore il giorno successivo all'ultimo di pubblicazione, ai sensi dell'art. 48 del T.U. delle Leggi Regionali sull'ordinamento dei Comuni.

TIPO DI ALLACCIAMENTO DI FOGNATURA

NERA PRIVATA ALLA RETE COMUNALE.

PER CAMERETTE DI ISPEZIONE CON FONDO  
CAMERETTA OLTRE CM. 100.

COLLETTORE COMUNALE →

LIMITE DI PROPRIETA' →

ISPEZIONE A 45° CON TAPPO E FERMA-  
TAPPO E GUARNIZIONI IN GOMMA →  
SIFONE TIPO FIRENZE CON TAPPO E  
FERMATAPPO E GUARNIZIONI IN GOMMA →

ISPEZIONE A SQUADRA CON TAPPO E  
FERMATAPPO E GUARNIZIONI IN GOMMA →

TUBI E PEZZI SPECIALI IN GRES, AMIAN-  
TO CEMENTO O RESINA Ø MINIMO 150 mm.  
(INTERNO).

H OLTRE CM 100

Cameretta d'ispezione delle dimen-  
sioni interne di cm. 160x80, munita  
di chiusura da cm. 50x70 in ghisa o  
acciaio.  
(spessore piedritti e platea cm. 20-  
soletta cm. 15).

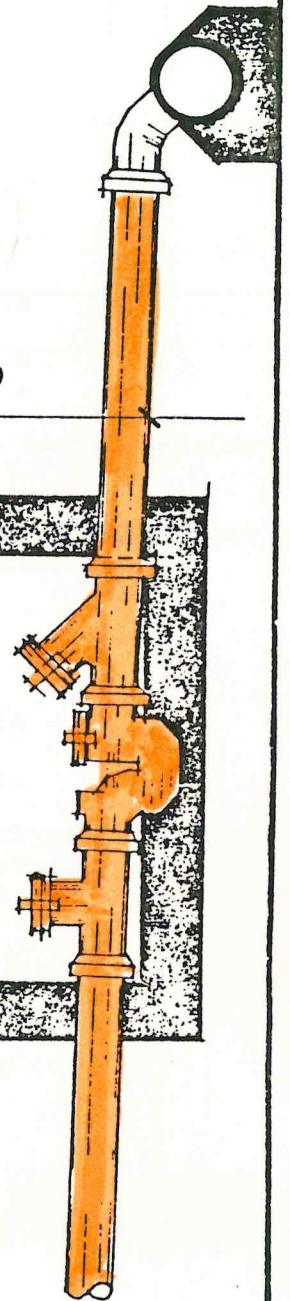

ART. 20

DOMANDA DI ALLACCIAMENTO ALLA FOGNATURA PUBBLICA.

- Deve essere fatta al Sindaco, dal proprietario dello stabile nel quale le opere saranno eseguite.
- La domanda in carta legale deve contenere le seguenti indicazioni:
  - a. cognome, nome e indirizzo del proprietario;
  - b. designazione della via o piazza verso la quale si affaccia il fabbricato e verso la quale deve essere fatto l'allacciamento;
  - c. Civico numero e particella edificata del fabbricato da allacciare o, se il fabbricato è di nuova costruzione, numero della p.f. sulla quale sorge l'immobile.
- Alla domanda devono essere allegate n. 2 copie (delle quali una bollata) del disegno di allacciamento, debitamente firmato da un tecnico professionista autorizzato, comprendente:
  - a. estratto mappa sufficientemente ampio da garantire una rapida ed esatta localizzazione dell'intervento;
  - b. planimetria del fabbricato ed adiacenze in scala non minore a 1/200, con indicazione delle tubazioni, ubicazione dei pozzetti e del pozzetto di ispezione;
  - c. profilo longitudinale del terreno e della condotta in scala non minore a 1/200 - 1/50 con l'indicazione dei diametri dei tubi, pendenze, quote di posa e del terreno;
  - d. particolari costruttivi.

Allegati: particolare camerette ispezione

SCHEMA DI FOSSA A TENUTA

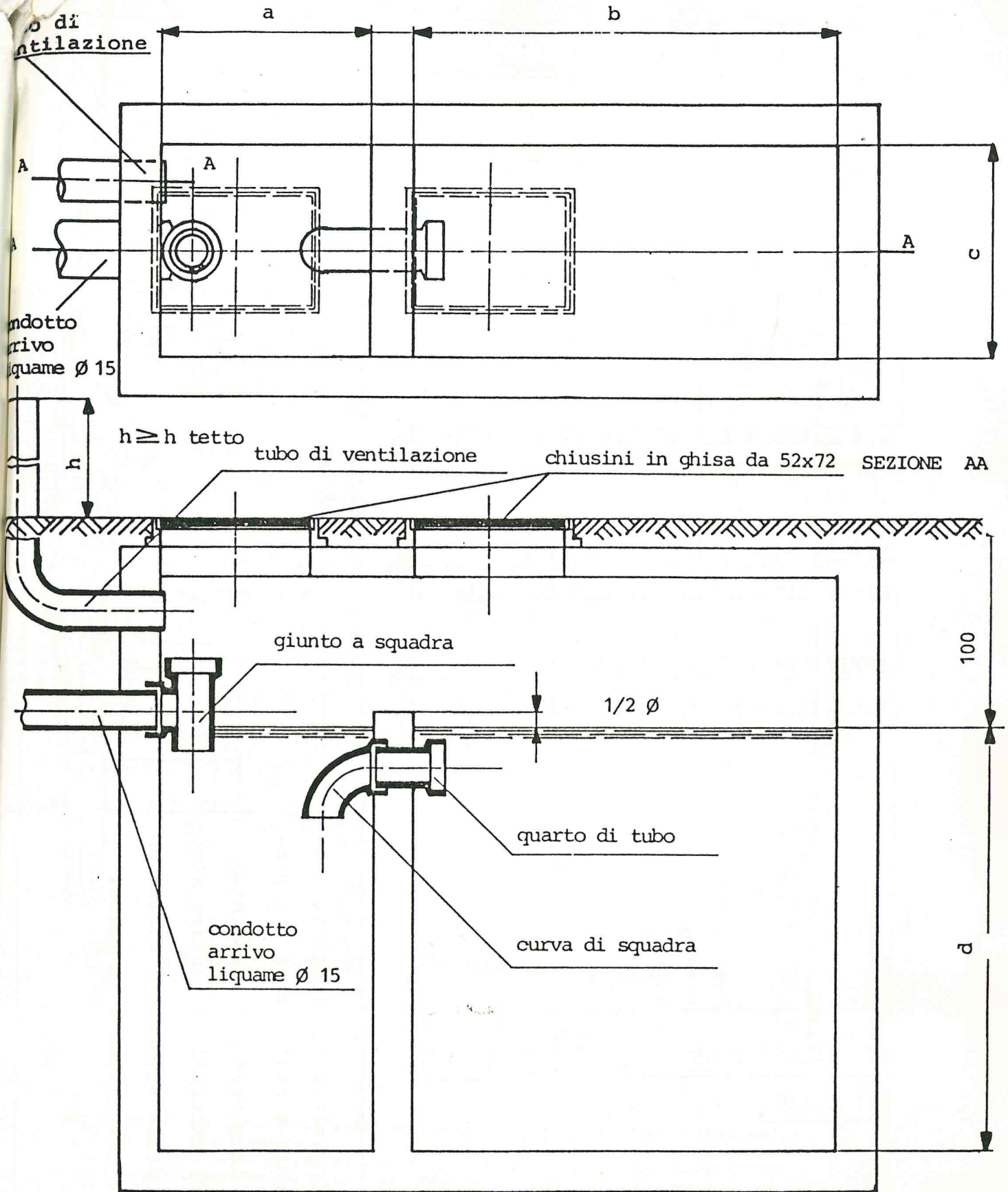

- N.B.: 1) L'interno della vasca andrà intonacato con malta di cemento lisciata a cazzuola rovescia.
- 2) La fossa dovrà essere dotata di tubo di ventilazione con bocca inferiore superiore al livello di riempimento, e bocca superiore aprentesi a conveniente altezza, di norma al di sopra della copertura dell'edificio; diametro tubo  $\varnothing$  10 - 12 cm.
- Volume utile della fossa =  $(a + b) \times c \times d$

$$Vu \geq \frac{6}{100} \times vol. \text{ insediamento} \quad b \cong 2a$$

TIPO DI ALLACCIAMENTO DI POGNATURA NERA  
PRIVATA ALLA RETE COMUNALE, PER CAMERETTE  
DI ISPEZIONE CON FONDO CAMERETTA VINO A  
CM 100.

COLLETTORE COMUNALE

LIMITE DI PROPRIETA'

ISPEZIONE A 45° CON TAPPO E FERMA-  
TAPPO E GUARNIZIONI IN GOMMA.

SIFONE TIPO FIRENZE CON TAPPO E  
FERMATAPPO E GUARNIZIONI IN GOMMA

ISPEZIONE A SQUADRA CON TAPPO E  
FERMATAPPO E GUARNIZIONI IN GOMMA

TUBI E PEZZI SPECIALI IN GRES, AMIAN-  
TO CEMENTO O RESINA  $\phi$  MINIMO 150 mm.

(INTERNO)

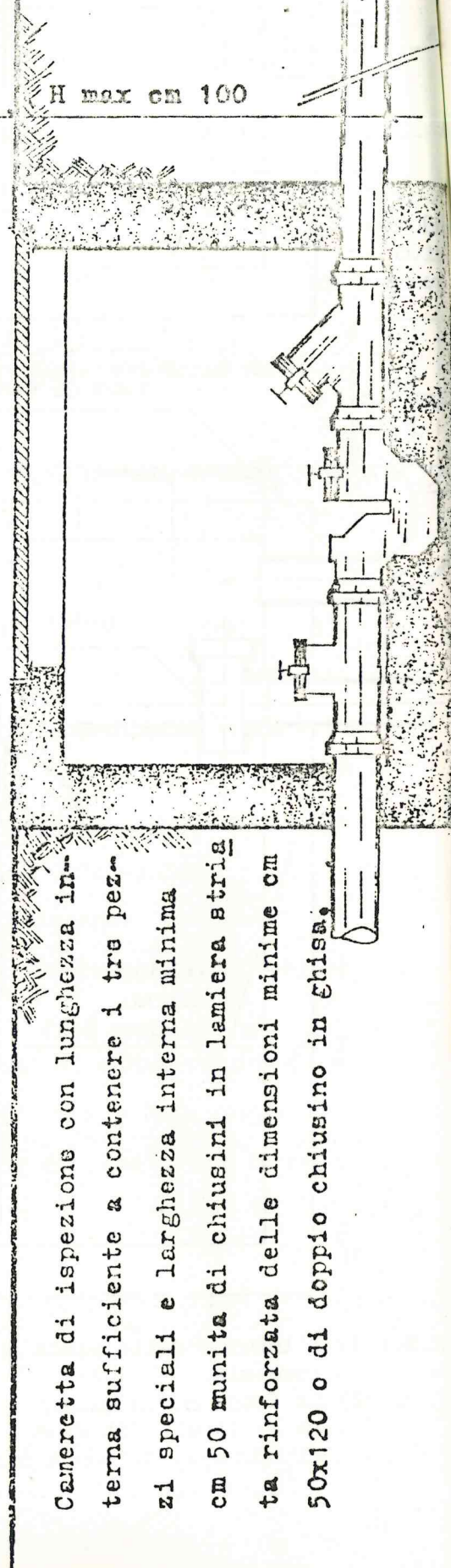

Cameretta di ispezione con lunghezza interna sufficiente a contenere i tre pezzi speciali e larghezza interna minima cm 50 munita di chiusini in lamiera strigata rinforzata delle dimensioni minime cm 50x120 o di doppio chiusoino in Ghisa.

SCHEMA DI FOSSA A TENUTA

Volume utile della fossa  $V_u = a \times b \times c$

$$V_u \geq \frac{6}{100} \times \text{volume insediamento}$$

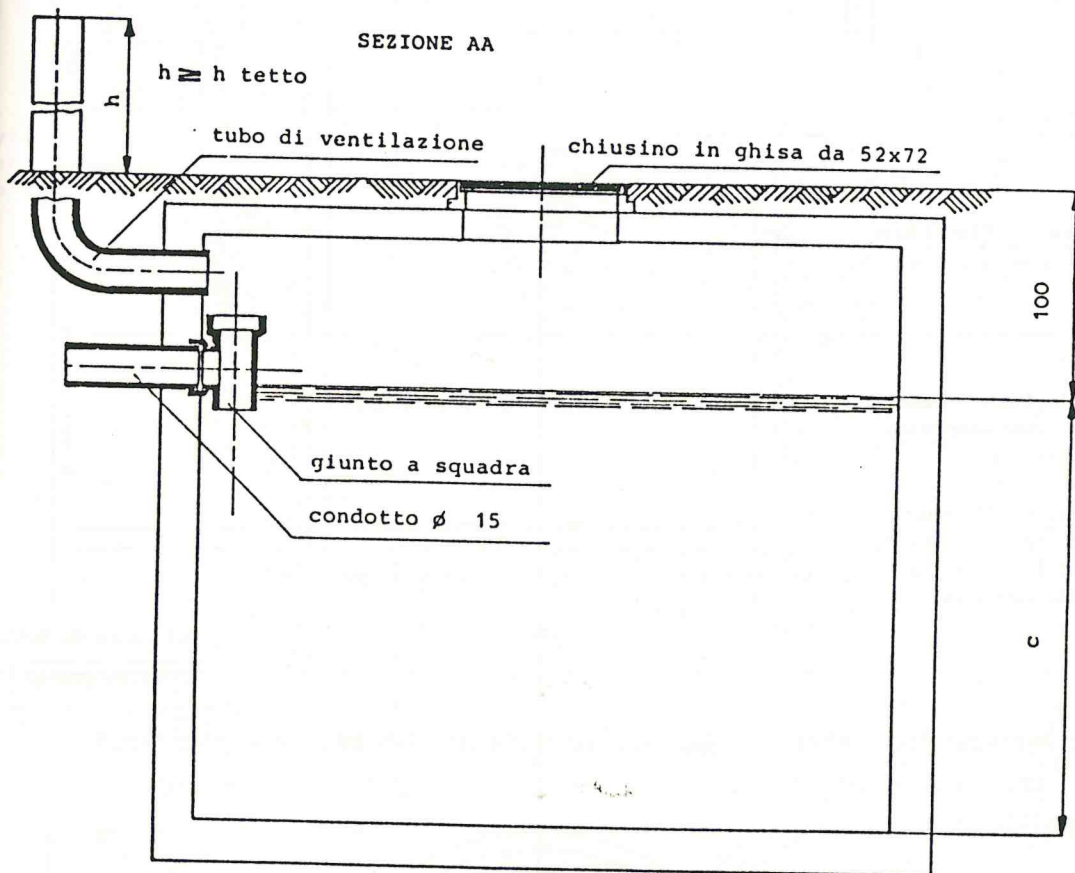
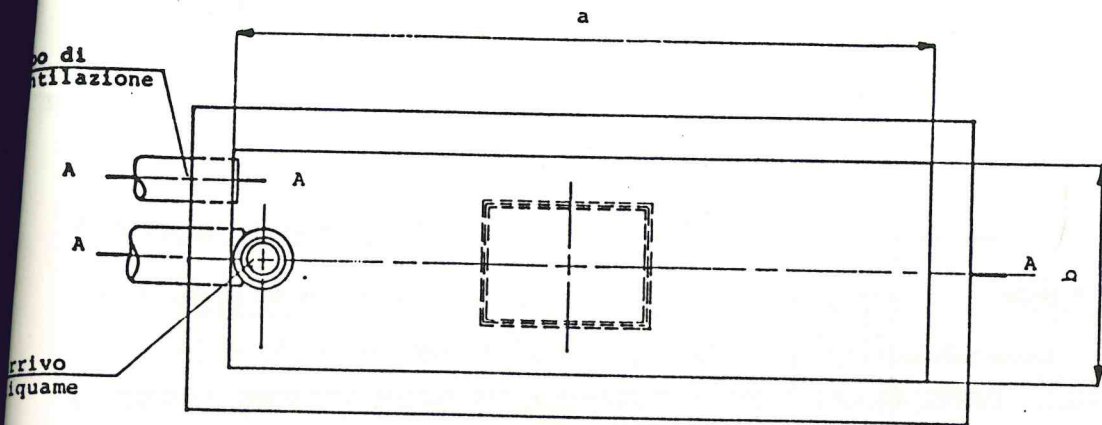

- NB. 1) L'interno della vasca andrà intonacato con malta di cemento lisciata a cazzuola rovescia.  
 2) La fossa dovrà essere dotata di tubo di ventilazione con bocca inferiore superiore al livello di riempimento, e bocca superiore apren-  
 tesi a conveniente altezza, di norma al di sopra della copertura del  
 l'edificio; diametro tubo  $\phi$  10 - 12 cm.

**SCHEMA DI FOSSA A TENUTA DEL TIPO PREFABBRICATO PER INSEDIAMENTI DI CUBATURA COMPLESSIVA FINO A 500 mc.**

- NB. 1) L'interno della vasca andrà intonacato con malta di cemento lisciata a cazzuola rovescia.  
 2) La fossa dovrà essere dotata di tubo di ventilazione con bocca inferiore superiore al livello di riempimento, e bocca superiore a prentesi a conveniente altezza, di norma al di sopra della copertura dell'edificio; diametro tubo  $\phi$  10 - 12 cm.  
 3) Si possono mettere in opera un numero massimo di tre fosse.

SCALA 1 : 25

$$Vu \geq \frac{6}{100} \times \text{volume insediamento}$$

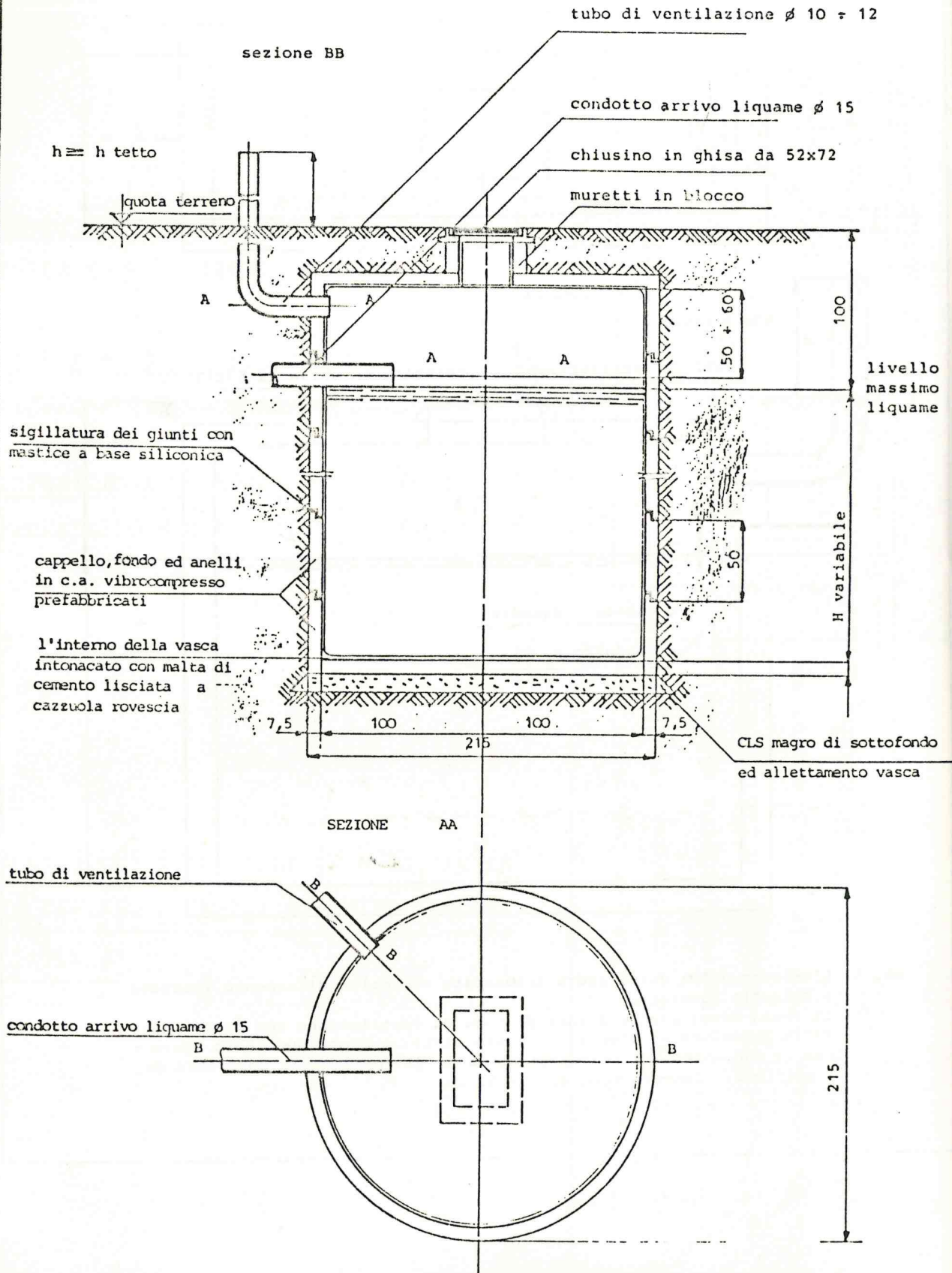

Approvato dal Consiglio Comunale in seduta del 13 apr. 1987  
con deliberazione N. 17

Il Sindaco

Valentini C. Eligio



Il Segretario

Giobattista Paolo Nino

Publicato all'Albo Comunale a termini dell'art. 52 del T.U. delle leggi regionali sull'Ordinamento dei Comuni approvato con D.P.G.R. 19 gennaio 1984, n. 6/L, per otto giorni consecutivi dal 28 aprile 1987  
al 6 maggio 1987 senza opposizioni.

Villa Rendena addi 7 maggio 1987



Il Segretario

GIUNTA PROVINCIALE DI TRENTO

Publicato, a termini dell'art. 52, il comma, del T.U. delle leggi regionali sull'Ordinamento dei Comuni approvato con D.P.G.R. 19 gennaio 1984, n. 6/L, per quindici giorni consecutivi mediante avviso all'Albo Comunale depositato nella Segreteria comunale dal .....

al .....

..... addi .....

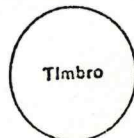

Il Segretario



**GIUNTA PROVINCIALE DI TRENTO**

N° 5137/2-R in seduta del 25.6.87

A seguito di avvenuto controllo di legittimità, il presente regolamento è esecutivo ai sensi degli articoli 58 e 64 del Testo Unico delle Leggi regionali sull'ordinamento dei Comuni, approvato con D.P.G.R. 19 gennaio 1984, n. 6/L.

IL SEGRETARIO DELLA G.P.  
IN SEDE DI TUTELA  
dott. Paolo Fuganti

**10 LUG. 1987**  
**COMUNE DI VILLA RENDENA**  
Per copia conforme all'originale  
per uso amministrativo.

IL SEGRETARIO COMUNALE



*[Handwritten signature]*